1979-2019

Chronik

des Diakoniewerkes

diakoniewerk Duisburg GmbH

GRÜNDUNGSJAHRE

Chronik der Diakoniewerk Duisburg GmbH

01.10.1975
Gründung der Zentralen Anlauf-/Beratungsstelle für Wohnungslose beim Diakonischen Werk Duisburg:
Am 10.12.1975 werden vier Mitarbeiter des Diakonischen Werkes im Haus am Hafen tätig.

01.01.1976
Der spätere Geschäftsführer des Diakoniewerkes Hans Eckardt wird vom Diakonischen Werk Duisburg (Diakoniepfarrer Werner Brölsch) als Geschäftsführer und Leiiter der Abteilung Gefährdetenhilfe eingestellt.
Er wird beauftragt, die Arbeit mit Wohnungslosen auszubauen sowie die konzeptionelle Entwicklung und den Aufbau einer sozialtherapeutischen Wohngemeinschaft vorzunehmen.

1978
Neugründung der Sozialtherapeutischen Wohngemeinschaft in Duisburg auf der Klöcknerstraße unter der Trägerschaft des Ev. Christophoruswerkes e.V. mit 12 Klienten.

STUNDE 0

1979

07.05.1979
Gründung der Gesellschaft „Diakoniewerk für Sozialtherapie Duisburg GmbH“. Gesellschafter sind zu 75 % der Gesamtverband der Evangelischen Kirchengemeinden der Stadt Duisburg als Institution und zu 25 % der Sozialdezernent der Stadt Duisburg, Otto Fichtner als persönlicher Gesellschafter. Als Vertreter des Gesamtverbandes in der Gesellschafterversammlung werden berufen: Herr Pfarrer Wolfgang Eigemann (Vorsitzender), Herr Rechtsanwalt Eberhard Spiecker, Frau Pfarrerin Barkenings-Siegmann.

07.06.1979
Durchführung der 1. Gesellschafterversammlung
(Erlass der Geschäftsordnung, Bestellung des Geschäftsführers)

Juli 1979
Umzug der Sozialtherapeutischen Wohngemeinschaft in ein auf der Düsseldorfer Straße 476, Duisburg-Wanheimerort, angemietetes Haus; die Einrichtung bietet nun Platz für 16 KlientInnen.

Finanzielle Durststrecke nicht zu vermeiden

01.10.1979
Erste Personaleinstellung: Herr Reinhard Paßmann wird als Verwaltungsleiter eingestellt.

November 1979
Gründung der „Wohngemeinschaft Marientor“ (später „Peterhof“) mit 14 Plätzen im Haus am Hafen.

Januar 1980
Übernahme der Trägerschaft der Sozialtherapeutischen Wohngemeinschaft Düsseldorfer Straße (WG I) durch das Diakoniewerk.

1981

Peterhof

Januar 1981
Übernahme der Trägerschaft für die Zentrale Beratungsstelle für Wohnungslose (ZBS) durch das Diakoniewerk.

Februar 1981
Kauf des alten Herrenhauses "Peterhof" und des angrenzenden Buschmannshofes in Moers-Kapellen, Buschmannsweg 1-3, und Errichtung einer Fachklinik für drogenabhängige Männer und Frauen mit 19 Plätzen.

Mai 1981
Konzeptionierung und Neugründung des Haus an der Buche - "Modelleinrichtung für chronisch Abhängigkeitskranke" auf der Düsseldorfer Landstraße 135 in Duisburg-Buchholz.

Januar 1982
Eröffnung der Aufnahme I (heute: Übergangsheim mit 20 Betten für Wohnungslose (stationäre Unterbringung mit Vollverpflegung) im Haus am Hafen.

April 1982
Eröffnung der Aufnahme II (heute: Übergangsheim)
mit 20 Betten 'Diagnose Station' im Haus am Hafen.

Offizielle Eröffnung des Hauses an der Buche mit 22 Plätzen.

Haus an der Buche

Mai 1983
Eröffnung des Gruppenorientierten Sozialen Lebenstrainings (GSL) als teilstationäre Einrichtung für Wohnungslose auf der 3., 4. und 5. Etage im Haus am Hafen mit einem Platzangebot für 45 Klienten.

5 JAHRE

1984

Januar 1984
Einstellung von 12 Klienten aus dem Haus am Hafen über ein Vorläuferprogramm der Stadt Duisburg nach § 19 BSHG "Arbeit statt Sozialhilfe" in den Bereichen Garten- und Landschaftsbau am Peterhof sowie Gebrauchtmöbel in der Mercatorstraße.

März 1984
Bewilligung des ersten Landesprogrammes "Arbeit statt Sozialhilfe" mit 25 Stellen in den Arbeitsprojekten und Erhalt erster Zuschüsse aus dem Landeskirchlichen Fonds zur Bekämpfung der Arbeitslosigkeit.

Eröffnung der Gebrauchtmöbelhalle Unterstraße 69 (vorher städtisches Möbellager).

Juni 1985
Umzug der Beratungsstelle (ZBS) vom Haus am Hafen in das angemietete Haus Klosterstraße 28.

September 1985
Konzeptionelle Veränderung des Aufnahme- und Diagnosezentrums im Haus am Hafen und Umwandlung in das Übergangsheim.

01. März 1986
Anerkennung des Arbeitsprojektes durch den Landschaftsverband Rheinland als teilstationäre Einrichtung für die Hilfe zur Arbeit für Personen des § 72 BSHG mit 20 Plätzen. Ankauf des Betriebsgeländes Paul-Rücker-Str. 7 in Duisburg-Neuenkamp.

Malerei

September 1986
Aufbau der Projektbetriebe Malerei/Lackiererei und Polsterei auf der Mercatorstraße.

Oktober 1986
Einrichtung von Außenwohngruppen des GSL für insgesamt 12 Klienten sowie Umstrukturierung des GSL (teilstationäre Einrichtung, Finanzierung durch den Landschaftsverband).

Januar 1987
Einrichtung von 12 Plätzen im Betreuten Wohnen des Haus an der Buche.

Oktober 1987
Verlagerung der Polsterei, Malerei und Projektverwaltung zur Heerstraße 26.

Oktober 1988
Beginn einer Modellförderung für 12 Dauerwohnplätze für Männer, die allein nicht mehr wohnfähig sind, auf der V. Etage im Haus am Hafen durch die Glückspirale

1989

10 JAHRE

September 1989
Bezug des neuen Betriebsgebäudes in Duisburg-Neuenkamp durch den Garten- und Landschaftsbau.
Errichtung des Kompostierplatzes in Duisburg-Neuenkamp

Mai 1989
Einrichtung der 1. Nachsorge-Wohngemeinschaft für das Haus an der Buche im Altenbrucher Damm.

Februar 1990
Einrichtung einer weiteren Nachsorge-WG des Haus an der Buche auf der Düsseldorfer Landstraße 137.

Juni 1990
Erweiterung des Peterhofes - Therapeutische Gemeinschaft für drogenabhängige Männer und Frauen - auf 22 Betten.

September 1990
Anerkennung des Garten- und Landschaftsbaubetriebes als Lehrbetrieb durch die Landwirtschaftskammer Rheinland.

Januar 1991
Umzug des Projektbetriebes „Umzüge, Gebrauchtmöbel, Transporte“ nach Duisburg-Marxloh, Kaiser-Wilhelm-Str. 264 a.

Eröffnung Scheifeshütte

November 1991
Ankauf des niederrheinischen Bauernhofes Scheifeshütte in Kempen-St. Hubert zur Errichtung einer frauenspezifischen Drogenfachklinik (Beginn des Umbaus im Jahr 1993).

Dezember 1991
Eröffnung der Notschlafstelle für wohnungslose Männer im Gebäude eines ehemaligen Betriebshofes der Stadt Duisburg in der Tulpenstraße 24 a, Duisburg-Neudorf (zunächst Mitträgerschaft durch die Caritas).

Februar 1993
Eröffnung und Bezug des Haus Kremerstraße - Notunterkunft für wohnungslose Frauen; die Einrichtung bietet Platz für 24 Frauen.

Mai 1993
Kauf des Wohnhauses Alte Rheinstraße 26, Duisburg-Zentrum, und Bezug durch Klienten des Diakoniewerkes.

August 1993
Eröffnung der Filiale Dinslaken auf der Augustastr. 146 des Betriebes "Umzüge, Gebrauchtmöbel, Transporte".

November 1993
Bezug des neuen Gebäudes in Duisburg-Neuenkamp durch die Projektverwaltung

Blumengeschäft

Juli 1994
Vertragliche Übernahme der gärtnerischen Arbeiten inkl. des Beerdigungsbetriebes am Ev. Friedhof Duisburg-Marxloh durch den Garten- und Landschaftsbau.
Neueröffnung des dortigen Blumengeschäftes zum Oktober '94.

Oktober 1994
Offizielle Eröffnung der frauenspezifischen Fachklinik "Scheifeshütte"- Therapeutische Gemeinschaft für drogenabhängige Frauen in Kempen-St.Hubert.

August 1995
Beginn der 1. Ausbildungsmaßnahme im Arbeitsprojekt: neun Gartenbauwerker im Garten- und Landschaftsbau.

September/Oktober 1995
Anmietung von zwei Wohneinheiten für das "Betreute Wohnen" für sechs Frauen auf der Kasinostraße.

01. Mai 1996
Wechsel der Geschäftsführung: der Geschäftsführer Herr Hans Eckardt geht in den Ruhestand, als neue Geschäftsführer werden Herr Sieghard Schilling und Herr Reinhard Paßmann berufen.

Juni 1996
Umzug der Unterkunft für wohnungslose Männer in die Gebäude Johanniterstraße 29/31 in Duisburg-Hochfeld.

September 1996
Einrichtung einer Beratungsstelle für Wohnungslose und von Wohnungslosigkeit bedrohte Menschen in Duisburg-Marxloh unter dem Namen „Evangelische Sozialberatungsstelle Duisburg-Marxloh“.

Möbel & Logistik

Oktober 1996
Inbetriebnahme der Kompostieranlage auf dem Gelände an der Emscherstraße im Nordpark Duisburg-Meiderich.

1996

November 1996
Verlagerung des Projektbetriebes „Gebrauchtmöbel, Umzüge, Transporte“ von Dinslaken nach Voerde, Grenzstraße 186.

1997

Januar 1997
Vertragliche Übernahme der gärtnerischen Arbeiten auf dem Ev. Friedhof Duisburg-Wanheim durch den Garten- und Landschaftsbau.

März 1997
Beschlussfassung der Gesellschafterversammlung zur Umbenennung und Neufirmierung des „Diakoniewerkes für Sozialtherapie Duisburg GmbH“ in „Diakoniewerk Duisburg GmbH“.

Juli 1997
Anmietung des ehemaligen Pfarrhauses auf der Kiebitzmühlenstraße in Duisburg-Marxloh für das „Betreute Wohnen für Frauen“ mit 6 Plätzen.

September 1997
Implementierung des Qualitätsmanagementes im Diakoniewerk und Benennung eines Qualitätsmanagementbeauftragten.

Oktober 1997
Umzug der Unterkunft für wohnungslose Frauen aus der Kasinostraße in ein Mehrfamilienhaus auf der Antonienstraße 29 in Duisburg-Hochfeld.

Dezember 1997
Einweihung des neuen Betriebsgebäudes in Duisburg-Neuenkamp und Bezug durch die Malerei/Lackiererei und Polsterei.

April 1998
Start eines Altkleiderprojektes im Möbellager des Projektbetriebes „Umzüge/Transporte, Gebrauchtmöbel und Altkleidung“ in Voerde, Grenzstraße 186.

Das weite Altkleiderprojekt wird im November in Duisburg-Hochfeld eröffnet (= das spätere KadeDi Nr.1).

Garten- und Landschaftsbau

Altkleiderprojekt Duisburg-Hochfeld

1999

20 JAHRE

Januar 1999
Übernahme der städtischen Drogenberatungsstelle Duisburg-Innenstadt, Friedenstraße, in die Trägerschaft des Diakoniewerkes unter dem Namen Drogenhilfe Duisburg-Mitte.
Übernahme des Ev. Pfarrfriedhofes an der Pfarrstraße in Duisburg-Meiderich durch den Garten- und Landschaftsbau über einen Werkvertrag

20 Jahre Diakonie

„Die Beurteilung, was wir sind, wollen wir ihnen überlassen", begrüßte Siegfried Schilling, Geschäftsführer der Diakoniewerk GmbH den kleinen Gästekreis aus Anlaß des 20jährigen Bestehens der Duisburger Einrichtung, die sich der Betreuung und Hilfe Wohnungsloser und Suchtkranker verschrieben hat. Geschäftsführer Reinhard Passmann unternahm eine Zeitreise in die Vergangenheit. Auf eine Velizahl von Grußworten wurde verzichtet, dafür stellten Mitarbeiter anschaulich die einzelnen Bereiche von der Entstehung, über die Aufgabenhilfe bis hin zum Ausblick, vor. Zum Abschluß wurde ein Katalog präsentiert, den Fachleute entworfen hatten. Vier Bücher in einem Paket stellen dar, was das Diakoniewerk und seine Einrichtungen sind. Damit soll um Sponsoren geworben werden.

p.a./WZ Foto: Ocon

Februar 1999
Umzug der Zentrale des Projektbetriebes „Möbel und Logistik“ in ein neues Ladenlokal am Pollmann-Eck, Kaiser-Wilhelm-Str. 310.

April 1999
Erarbeitung eines Clearingkonzeptes für allein stehende wohnungslose Menschen in Duisburg zusammen mit der Fachstelle der Stadt Duisburg; die Zentrale Beratungsstelle übernimmt die Funktion der Clearingstelle.

Mai 1999
20-Jahr-Feier Diakoniewerk und Vorstellung der neuen Image-Broschüre.

Juni 1999
Durchführung einer MitarbeiterInnenbefragung:
Erstellung von Wichtigkeits- und Zufriedenheitsprofilen

Dezember 1999
Neueröffnung eines Wohnheims für Suchtkranke gemäß § 39 BSHG in den umgebauten Räumlichkeiten der ehemaligen Unterkunft für Männer auf der Johanniterstraße in Duisburg-Hochfeld.

Umzug der Zentrale des Projektbetriebes „Möbel und Logistik“
in ein neues Ladenlokal am Pollmann-Eck, Kaiser-Wilhelm-Str. 310.

2000

März 2000
Aufstockung der Plätze nach 72 BSHG (Niedrigschwelliges Arbeitsangebot) in der Abteilung Arbeit und Ausbildung um weitere 16 Plätze.

Mai 2000
Offizielle Einweihung des Wohnheims für Suchtkranke als Peter-Beier-Haus.

August 2000
Beginn neuer Ausbildungsmaßnahmen in der Abteilung Arbeit & Ausbildung: insgesamt beginnen zum neuen Ausbildungsjahr 46 neue MaßnahmeteilnehmerInnen.

November 2000
Start des Modellprojektes „Weiterentwicklung der stationären und teilstationären Hilfe für allein stehende Wohnungslose in Duisburg “unter wissenschaftlicher Begleitung durch die GISS (Gesellschaft für innovative Sozialforschung und –planung e.V. Bremen).

01. Januar 2001
Erweiterung des Betreuten Wohnens des Haus an der Buche um 12 auf insgesamt 24 Plätze.

2001

01. Juli 2001
Neueinrichtung von 6 dezentralen stationären Wohnplätzen als Erweiterung des Peter-Beier-Hauses in der Wohnung Weseler Straße 11/13 in Duisburg-Marxloh.

November 2001
Beginn eines Qualitätsmanagementprozesses nach dem EFQM-Verfahren in der Abteilung Arbeit & Ausbildung; Durchführung einer Selbstbewertung.

10. Dezember 2001
Eröffnung des Tacheles – Internationales Café für Frauen – auf der Heerstr. 113 in Duisburg-Hochfeld.

Dezember 2001
Schließung der Sozialberatungsstelle Marxloh wegen fehlender Finanzierungsmöglichkeiten.

2002

Oktober 2002
Verabschiedung eines Leitbildes für das Diakoniewerk und Entwicklung einrichtungsbezogener Leitsätze.

November 2002
Zertifizierung der Fachklinik „Peterhof“ nach DIN EN ISO 9001:2000 und den Standards der Deutschen Gesellschaft für Qualitätsmanagement in der Suchttherapie (deQus).

18. November 2002
Verabschiedung des Diakoniepfarrers und Vorsitzenden der Gesellschafterversammlung, Wolfgang Eigemann, im Leiterkreis.

17. Dezember 2002
Offizielle Verabschiedung des Diakoniepfarrers Wolfgang Eigemann im Christophoruswerk.

Dezember 2002
Kauf des Hauses Heerstraße 8 zur Unterbringung einer Wohngruppe mit 9 Klienten des Gruppenorientierten Sozialen Lebenstrainings (Bezug im Juli 2003).

Peterhof

2003

Zeitraffer
Die Woche in Duisburg vom 3. Mai bis zum 7. Mai

Januar 2003
Platzerhöhung in der Fachklinik Scheifeshütte auf 18 sowie Konzepterweiterung um die Aufnahme von substituierten Frauen.

Einführung von Fundraising im Diakoniewerk und Einstellung einer hauptamtlichen Fundraiserin.

Juli 2003
Beschluss zur Kooperation mit dem Diakonischen Werk Duisburg im Rahmen eines gemeinsamen Fundraisingkonzeptes.

06. Oktober 2003
Ernennung von Herrn Pfarrer Winterberg zum Vorsitzenden der Gesellschafterversammlung.

November 2003
25-Jahr Feier der Sozialtherapeutischen Wohngemeinschaft und Einweihung des neuen Hauses auf der Maiblumenstraße in Duisburg-Rheinhausen.

2004

25 JAHRE

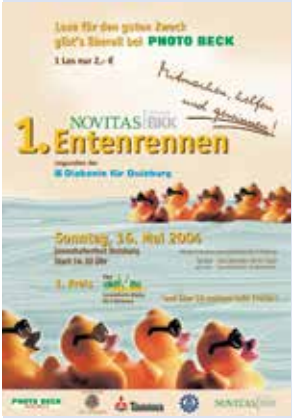

Mai 2004
Eröffnung der Zentrale Anlauf-, Beratungs- und Vermittlungsstelle auf der Beekstraße 45 im Rahmen einer Festveranstaltung.

16. Mai 2004
Gemeinsame Fundraisingaktion der Diakonie für Duisburg zugunsten der Projekte Tacheles und prokids:
1. Novitas-Entenrennen im Innenhafen Duisburg

17. Juni 2004
Feier zum 25-jährigen Jubiläum des Diakoniewerkes.

2004
Roland Feier wird Leiter des Fachbereichs Wohnungslosenhilfe

September 2004
Zertifizierung der Fachklinik „Scheifeshütte“ nach DIN EN ISO 9001:2000 und den Standards der Deutschen Gesellschaft für Qualitätsmanagement in der Suchttherapie (deQus).

30. Dezember 2004
Eröffnung der Notübernachtung für wohnungslose Männer mit vier Plätzen im Haus am Hafen, angegliedert an das Übergangsheim.

30. Dezember 2004
Auflösung der 3. Wohnetage des Gruppenorientierten sozialen Lebenstrainings im Haus am Hafen zugunsten einer Unterbringung und Betreuung der Klienten in dezentralen, kleinen Wohneinheiten.

2005

01. Januar 2005
Umstellung der AsS-Beschäftigungsverhältnisse („Arbeit statt Sozialhilfe“) in der Abteilung Arbeit & Ausbildung auf GWA-Beschäftigungsgelegenheiten mit 350 Plätzen.

Februar 2005
Bezug des neuen Verwaltungsgebäudes auf der Paul-Rücker-Str. 7 in Duisburg-Neuenkamp durch die Geschäftsführung und Zentrale Verwaltung.

01. März 2005
Eröffnung des ”KadeDi - Kaufhaus der Diakonie” auf der Düsseldorfer Str. 269 in Duisburg-Hochfeld.

31. Mai 2005
Auflösung der 4. Wohnetage des Gruppenorientierten sozialen Lebenstrainings im Haus am Hafen zugunsten einer Unterbringung und Betreuung der Klienten in dezentralen, kleinen Wohneinheiten

09. Juni 2005
Feier zum 10-jährigen Bestehen der Fachklinik „Scheifeshütte“.

19. Juni 2005
2. Novitas-Entenrennen im Innenhafen Duisburg zugunsten der Diakonie für Duisburg.

Juni/Juli 2005
Durchführung einer 2. MitarbeiterInnenbefragung analog zu dem Verfahren im Jahr 1999.

01. August 2005
Vertrag mit der ARGE über 45 Beschäftigungsgelegenheiten „Hilfe zur Arbeit für Wohnungslose“ der Abteilung Arbeit & Ausbildung in Zusammenarbeit mit dem Fachbereich Wohnungslosenhilfe.

25. November 2005
Feierliche Eröffnung des Jobcenters auf der Beekstraße 45, Duisburg-Innenstadt.

Dezember 2005
Schließung des Blumengeschäftes am Ev. Friedhof Duisburg-Marxloh.

Zum Ende des Jahres 2005 beschäftigt die Abteilung Arbeit & Ausbildung rund 650 Teilnehmer in über 40 Maßnahmen.

2006

01. Januar 2006
Wechsel des Gesellschafters:
Mit Auflösung des Gesamtverbandes der Ev. Kirchengemeinden der Stadt Duisburg wird der Ev. Kirchenkreis Duisburg alleiniger Gesellschafter des Diakoniewerkes.

Kürzung der Fördermittel für die niedrigschwellige Drogenarbeit und die externe Drogenberatung in den JVA‘s um insgesamt 56.200 €.

April 2006
Drogenberatung in der JVA Duisburg muss eingestellt werden. Ab Juli werden 6 Std./Woche Suchtberatung auf Honorarbasis angeboten.

01. Juli 2006
Umsetzung eines neuen Gemeinwohlarbeitskonzeptes.
Zusätzlich zu der Koordination von 350 GWA-Stellen für die Duisburger Diakonie wird die Federführung für die AG Verbände der freien Wohlfahrtspflege für insgesamt 700 weitere GWA-Stellen übernommen.

September 2006
Feier zum 25-jährigen Bestehen der Fachklinik Peterhof

25. Oktober 2006
Erste gemeinsame Mitarbeiterversammlung mit dem Diakoniewerk für Sozialpsychiatrie Duisburg GmbH im Gemeindehaus Mittelmeiderich.

November 2006
Die Drogenhilfe Duisburg-Mitte erhält eine Spende i.H.v. 20.000 € von der „Zahnärzte Initiative Duisburg“.

Ende 2006
Der Fachbereich Arbeit & Ausbildung erhält in 2006 die Zuschläge für Maßnahmen in der Berufsvorbereitung, Assessment für arbeitslose Jugendliche, Berufsausbildungsmaßnahmen in außerbetrieblichen Einrichtungen in den Berufsfeldern Galabau, Bauten– und Objektbeschichter sowie Profiling und Trainingsmaßnahmen.

Insgesamt bietet der Fachbereich Arbeit & Ausbildung Ende 2006 in den verschiedenen Bereichen 1994 Teilnehmerplätze an.

2007

01. April 2007
Eröffnung des 2. KadeDi in Dinslaken in Kooperation mit dem Diakonischen Werk Dinslaken.

Beginn des Frauenprojekte „Wohnungslosigkeit von Frauen vermeiden, Optimierung und Vernetzung von Hilfsangeboten in Duisburg“

16. April 2007
Verschmelzung des Diakoniewerkes für Sozialpsychiatrie auf die Diakoniewerk Duisburg GmbH mit Eintrag in das Handelsregister. Der neue Fachbereich Sozialpsychiatrie ist „geboren“.

Mai 2007
Ausstellung der MALzeitler in der Cubus Kunsthalle zum Thema „Wellenreiter— von Normaltäten und Identitäten“ im Rahmen der Duisburger Akzente

08. Mai 2007
Gemeinsamer Gottesdienst des „neuen“ Diakoniewerkes in der Salvatorkirche.

Juni 2007
Feier zum 25-jährigen Bestehen des Hauses an der Buche.

09. November 2007
Eintragung der Wortmarke KadeDi beim Deutschen Patent- und Markenamt

KadeDi
Kaufhaus der Diakonie

07.— 09. September 2007
Beteiligung am Kreiskirchentag am Innenhafen

September 2007
Erweiterung des konzeptionellen Angebotes der Fachkliniken Peterhof und Scheifeshütte durch die „Ganztägig ambulante Therapie (GAT“

10. Dezember 2007
Gemeinsamer Mitarbeitertag aller Kolleginnen und Kollegen der neu hinzukommenden Bereiche (Verein für Ev. Jugendsozialarbeit, Jugendhilfe und Schuldnerberatung) und des Diakoniewerkes im Gemeindezentrum Mittelmeiderich im Rahmen einer Open Space Veranstaltung

2008

01. Januar 2008
Übertragung des Ev. Vereins für Jugendsozialarbeit
Duisburg e.V. auf das Diakoniewerk und Einbringung der Bereiche Jugendhilfe, Schuldner– und Insolvenzberatung sowie psychosoziale Betreuung vom Diakonischen Werk Duisburg in das Diakoniewerk.

Der neue Fachbereich Kinder, Jugend & Familie geht als neuer 5. Fachbereich des Diakoniewerkes an den Start.

04. April 2008
Verabschiedung des Geschäftsführers Reinhard Paßmann in den Ruhestand

Frau Ruth Stratmann übernimmt als Prokuristin die kaufmännische Leitung.

April 2008
Beschluss der Geschäftsführung zur Weiterführung des Café Tacheles in Duisburg-Hochfeld

11. Mai 2008
„Tateinheit - das Zerschlagene zusammenführen“
Ausstellung der Malzeiter in der Duisburger Salvatorkirche

2. Quartal 2008
Schaffung des zusätzlichen Hilfeangebotes „Begleitetes Wohnen“ im Fachbereich Kinder, Jugend & Familie

August 2008
Eröffnung des 3. KadeDi in der Weseler Innenstadt

September 2008
Zusammenführung der Beschäftigungsmaßnahmen GWA und HzA mit der Schuldner- und Insolvenzberatung und der Psychosozialen Betreuung im Jobcenter auf der Beekstr. 38.

Mit dem Umzug der Bewohnerinnen aus der „Unterkunft für Frauen“ werden die letzten Funktionsbereiche der „Wohnkonzepte für Frauen“ auf der Pappenstraße in Duisburg-Neudorf bezogen

01.10.2008
Durchführung des neuen innovativen Projektes „Familienhilfe vor Ort“ im Auftrag des Jugendamtes

30 JAHRE 2009

06. - 18. Januar 2009
Das Diakoniewerk präsentiert die Ausstellung „Wohnungslose im Nationalsozialismus“ in der Salvatorkirche

27. Mai 2009
Festakt zum Abschluss des GISS-Projektes – Aufbau des Gesamthilfesystems Wohnungslosenhilfe

Juli 2009
Ausstellung „Hochspannung“ der Malzeitler im Marienhospital Duisburg

Juli/August 2009
Durchführung der 3. Mitarbeiterbefragung

6. Juli 2009
Beschluss zur Gründung einer „Integrationsabteilung“ für behinderte Menschen im Fachbereich Arbeit & Ausbildung

19. August 2009
Eröffnungsfeier zur Einweihung des Qualifizierungs- und Integrationszentrums (QZ) in Duisburg-Wanheim

Qualifizierungs- und Integrationszentrum

27. August 2009
Eröffnung des „Mittendrin“ in Neuenkamp - Treffpunkt mit niedrigschwelligen Angeboten für Familien in Duisburg-Neuenkamp

September 2009
Übernahme des Ev. Friedhofs Ruhrort/Beek/Laar mit 7 Beschäftigten

29. Oktober - 11. Dezember 2009
Ausstellung „Mein Revier“: Straßenkinder zeigen ihre Lebenssituation

2010

03. November 2009: Mitarbeitendentag
„Qualifiziert, sozial kompetent und nah bei den Menschen“

November 2009
Der Suchthilfeverbund Duisburg e.V. hat seine Arbeit aufgenommen. (Zusammenschluss der Suchtvorbeugung des Jugendamtes, der Drogenberatung des Gesundheitsamtes und der Drogenhilfe des Diakoniewerkes)

November/Dezember 2009
Künstler arbeitet mit Künstlerinnen als Projekt der Frauenfachklinik Scheifeshütte in der Sparkasse Krefeld

01. März 2010
Eröffnung „Youtel“ auf der Kasinostraße
Niedrigschwelliges Wohnangebot für Jugendliche und junge Erwachsene im Alter von 16 - 25 Jahren

Feier zum fünfjährigen Bestehen des KadeDi Duisburg

16. März 2010
Zehnjähriges Bestehen „Werk-statt-Schule“

07. April 2010
Eröffnung des „SedeDi“ - Service der Diakonie
(Integrationsabteilung mit vier Arbeitsplätzen für Schwerbehinderte)

04. Mai 2010
Kauf des Hauses Ruhrorter Straße als neuer Standort für das Übergangsheim

Mai 2010
Anmietung eines Objektes zur Errichtung eines KadeDi Nr. 4 ab dem 01.01.2011 auf der Moerser Straße 32 in Duisburg-Rheinhausen.

Überleitung des Café Tacheles an den Fachbereich Suchtkrankenhilfe.

Still-Leben A40

18. Juli 2010
Beteiligung des Diakoniewerkes am „Still-Leben auf der A40“ im Rahmen der Ruhr 2010

12. September 2010
Beteiligung am 2. Duisburger Kreiskirchentag

02. November 2010
Mitarbeitendentag „Klarer Kurs in stürmischen Zeiten“

Dezember 2010
Auflösung der 2. Wohngruppe des Ambulant betreuten Wohnens für Frauen in Duisburg-Marxloh. Beginn der Betreuung in eigenem Wohn raum - ab sofort auch für Männer

2011

01. Januar 2011
Start der Erwerbslosenberatungsstelle im Diakoniewerk

01. März 2011
Eröffnung des 4. KadeDi - Kaufhaus der Diakonie in Duisburg-Rheinhausen

31. März 2011
„Ich will arbeiten“ - die Arbeitsmarktkampagne
der Ev. Kirche in Duisburg und ihrer Diakonie startet

April 2011
Baustopp für den neuen Standort des Übergangsheims auf der Ruhrorter Straße 124 - 126 durch das Urteil des Verwaltungs-gerichtes Düsseldorf aufgrund einer Nachbarschaftsklage

17. Mai 2011
Kai Magnus Sting tritt im Rahmen einer Benefizveranstaltung in der Mayerschen Buchhandlung zu Gunsten der Wohnungslosenhilfe auf

Juli 2011
Kauf der Immobilie Ruhrorter Straße 128 und Fortsetzung des Umbaus in der Ruhrorter Straße 124 - 126

01. Oktober 2011
Ich will arbeiten - Öffentlichkeitsaktion „Fallschirmabsprung“ mit musikalischem und kabarettistischem Rahmenprogramm in der Duisburger Innenstadt

22. November 2011
Mitarbeitendentag „Gemeinsam Verantwortung tragen“
im Ev. Christophoruswerk

09. Dezember 2011
Plünderfest für sozial benachteiligte Kinder in Kooperation mit der GfB Duisburg

Dezember 2011
Auszubildende der Tischlerei bauen Stühle für den „Raum der Stille“ im Düsseldorfer Landtag

Raum der Stille

2012

April 2012
Das Übergangsheim verlässt als letztverbliebene Einrichtung den Standort „Haus am Hafen“ und zieht zur Ruhrorter Straße 124—126.

23. Mai 2012
Offizielle Einweihung und Umbenennung des Übergangsheimes in „Wolfgang-Eigemann-Haus“ .

30. Juni 2012
Schließung des Betriebes „Sanitär-, Heizungs– und Klimatechnik“

01. Juli 2012
Ruth Stratmann wird als kaufmännische Geschäftsführerin berufen. Das Diakoniewerk hat wieder zwei Geschäftsführer.

Juli 2012
Lossprechung von 36 Auszubildenden

September 2012
Schließung des Frauencafés Tacheles in Duisburg-Hochfeld

20. November 2012
Mitarbeitendentag „Begegnung schaffen - Kommunikation fördern“ im Gemeindehaus Duisburg-Mittelmeiderich

November 2012
Einführung der Kundenkarte im KadeDi. Die Kundenkarte bietet bis zu 20 % Rabatt auf alle Artikel für Bedürftige.

2013

01. Januar 2013
Das You@tel wird in die Regelfinanzierung durch den LVR und die Stadt Duisburg übernommen

22. Januar 2013
Gründung des Verbands für Wiederverwendung – Interessengemeinschaft der sozialwirtschaftlichen Reparatur- und Recyclingzentren „WIR“

Januar 2013
Zertifizierung der teilstationären Einrichtung „Gruppenorientiertes soziales Lebenstraining“ (GSL) durch ZertSozial aus Stuttgart nach der DIN EN ISO 9001:2008

April 2013
Mitarbeiterbefragung mit dem Schwerpunkt „Gesundheit“ unter externer Betreuung durch die Fachhochschule Köln

Mai 2013
Jahresbericht 2012 wird veröffentlicht

Mai 2013
30 Jahr-Feier GSL

12. Juni 2013
Initiative „pro Arbeit“ startet (Ziel: Wiedereingliederung auf dem regulären Arbeitsmarkt über öffentlich geförderte Beschäftigung)

18. Juli 2013
Lossprechungsfeier mit 42 Auszubildenden

August 2013
Tischler-Azubi bekommt den 2. Platz im Wettbewerb „Die Gute Form“.

August 2013
30 Jahr-Feier Sozialpsychiatrie

September 2013
10 Jahr-Feier Streetwork-Cafe „pro kids“

14. November 2013
Mitarbeitendentag unter dem Motto „Mut zur Veränderung – Neues wagen“

November 2013
Sieghard Schilling wird als Vorsitzender des Gesamtverbands Suchthilfe e.V. bestätigt

Sieghard Schilling

2014

März 2014
Kürzung der Gemeinwohlarbeit (GwA) um 75 % auf 105 Stellen

April/Mai 2014
Die Projekte „Klarkommen“ sowie „Kurve kriegen“ starten

01. Quartal 2014
Auflösung der Außenwohngruppe des Peter-Beier-Hauses in Marxloh, zu Gunsten kleinerer Wohneinheiten im Umfeld des Stammhauses.

28. Mai 2014
Sieghard Schilling in Diakonischen Rat gewählt

Quartiersmanagerin im Projekt „Ruhrort: inklusiv!“

Mai 2014
10 Jahre Gesamthilfekonzeption Wohnungslosenhilfe

29. Mai 2014
Vorstellung des Jahresberichts „Mut zur Veränderung – Neues wagen!“

14. Juli 2014
Start des Modellprojekts „Ruhrort: inklusiv!“

11. September 2014
Benefizveranstaltung zu Gunsten der Wohnungslosenhilfe Duisburg in der Mayerschen mit Esther Münch

Marion Endres

12. November 2014
Mitarbeitendentag unter dem Thema „Alle gehören dazu – wenn Inklusion nicht nur ein Wort bleiben soll!“

November 2014
15 Jahre „Werk-statt-Schule“

11. Dezember 2014
Verabschiedung der Fachbereichsleiterin Sozialpsychiatrie, Marion Endres, in den Ruhestand

2015

Roland Meier

Januar 2015
Roland Meier übernimmt zusätzlich zur Fachbereichsleitung Wohnungslosenhilfe die Leitung des Fachbereichs Sozialpsychiatrie

Januar 2015
Auflösung des Jobcenters im Diakoniewerk

Februar 2015
Kirchenleitung besucht Qualifizierungszentrum

Qualifizierungs-zentrum

März 2015
Beteiligung an den Duisburger Akzenten zum Thema „Heimat“

25. März 2015
5 Jahre Suchthilfeverbund

23. März 2015
Sieghard Schilling übernimmt den Beirats-Vorsitz des Niederrhein Therapiezentrums

01. Quartal 2015
Leerzug Beeckstraße 38, Einzug in die neuen Büroräume Karl-Strack-Platz 1

April 2015
10 Jahre KadeDi Duisburg - Kaufhaus der Diakonie

24. April 2015
Umzug der Sozialpädagogischen Tagesgruppe Neuenkamp zur Claudiusstraße 1

29. Juni 2015
Diakoniewerk unterstützt Duisburger Appell zur Flüchtlingssituation in Duisburg, des „Runden Tischs Asyl“

01. Juli 2015
Freistellung einer Mitarbeiterin zur Koordination der Ehrenamtsarbeit in der Flüchtlingshilfe Neuenkamp

Juli 2015
37 Auszubildende haben ihre Prüfung bestanden

September 2015
Diakoniewerk Duisburg unterstützt Projekt „Evangelisch in Duisburg“

Juli 2015
Beginn der Ausbildung für gehörlose Jugendliche im Diakoniewerk, nach Anerkennung durch das Berufsbildungswerk (vergleichbare Einrichtung nach § 35 SGB IX)

10. November 2015
Mitarbeitendentag zum Thema „Zusammen arbeiten – Beziehungen gestalten“

16. Dezember 2015
Schlüsselübergabe zum KadeDi V,
Lehrer Straße 33 in Duisburg Neumühl

KadeDi Jubiläum

Schild „Evangelisch in Duisburg“

2016

01. Januar 2016
Einstieg in die Flüchtlingsberatung mit 4 Stellen für Neuenkamp und den Duisburger Süden

Januar 2016
MALZeitler beteiligen sich bei den Duisburger Akzenten

MALZeitler bei den Akzenten

Januar 2016
Rezertifizierung des GSL hinsichtlich der Normerfüllung DIN EN ISO 9001:2008

01. Februar 2016
Start der stationären Einrichtung „DuJu“ für unbegleitete minderjährige Ausländer, im Fachbereich Kinder, Jugend & Familie

04. März 2016
Beschluß zur Schließung der Fachkliniken Peterhof und Scheifeshütte in der Gesellschafterversammlung

Udo Horwat

Gesellschafterversammlung beruft den Prokurist und Leiter des Fachbereichs Suchtkrankenhilfe, Udo Horwat, offiziell zum Nachfolger von Sieghard Schilling in der Geschäftsführung

01. Juni 2016
Die Bezirksregierung Düsseldorf bewilligt das Projekt „Beratung zur Bestandsaufnahme und Weiterentwicklung des Gesamthilfesystems für Wohnungslose in Duisburg“ vom 01.06.2016 bis 30.04.2017

Juni 2016
Schließung der Polsterei

Polsterei

Juni 2016
Vorstellung Jahresbericht 2015 „Zusammen arbeiten - Beziehungen gestalten“

04. Juli 2016
Neueröffnung KadeDi V in Neumühl

Juli 2016
Lossprechungsfeier mit 38 Auszubildenden,
3. Platz beim Tischler-Gesellen-Wettbewerb „Die gute Form“

19. August 2016
NRW-Minister Schmeltzer zu Besuch im KadeDi

30. September 2016
Verabschiedung des Fachbereichsleiters Arbeit & Ausbildung, Lothar Wilhelms in den Ruhestand

September 2016
Neueröffnung Café Mittendrin als inklusiver Stadtteiltreff

01. Oktober 2016
Start des Projekts „100(8) Häuser“

01. Oktober 2016
Michael Richard-Sommer übernimmt die Fachbereichsleitung Arbeit & Ausbildung

16. November 2016
Mitarbeitendentag zum Thema „Armut – Leben unter der Grenze“

31. Dezember 2016
Offizielle Schließung der Drogenfachkliniken Peterhof und Scheifeshütte

01. Januar 2017
Gründung der Integrationsfirma für Malerarbeiten „Inwerk Duisburg GmbH“ als Tochterunternehmen des Diakoniewerkes Duisburg

10. Januar
Erwerb einer Immobilie für You@tel und pro kids an der Friedrich-Wilhelm-Straße 13 in Duisburg

01. März 2017
Jubiläum - 10 Jahre KadeDi Dinslaken

23. Juni 2017
Lossprechungsfeier für die Auszubildenden

01. September 2017
10 Jahre Sozialpädagogische Tagesgruppe in Neuenkamp

2017
Pfarrer Armin Schneider wird Vorsitzender der Gesellschafterversammlung im Diakoniewerk Duisburg als Nachfolger von Pfarrer Martin Winterberg

Minister Reiner Schmeltzer

Start des Projektes „100(8) Häuser“

Michael Richard-Sommer

2017

inwerk Duisburg GmbH

08. September 2017
Erster Gesundheitstag für Mitarbeitende im Diakoniewerk

04. Oktober 2017
Begrüßungsfeier für 44 neue Auszubildende

18. Oktober 2017
Mitarbeitenden-Tag unter dem Motto „Diakonie- Mitten im Leben“

24. November 2017
Verabschiedung von Sieghard Schilling in der MSV Arena

01. Dezember 2017
Udo Horwat beginnt seine Arbeit als neuer Geschäftsführer
in Zusammenarbeit mit Geschäftsführerin Ruth Stratmann

Verabschiedung von Sieghard Schilling (r.)

2018

Januar 2018
Aufstockung der stationären Wohnplätze für Frauen. Anmietung der ersten dezentralen Wohneinheit mit drei Plätzen in Duisburg Neuenkamp.

2. Februar 2018
Eröffnung des neuen Standortes von You@tel und pro kids

26. Februar 2018
Eröffnung der stationären Jugendhilfeeinrichtung Scheifeshütte

September 2018
10-jähriges Jubiläum der Wohnkonzepte für Frauen, Pappenstraße, Duisburg Neudorf.

2018-2021
Weitere Dezentralisierung der Wohnkonzepte für Frauen. Schrittweise Standortveränderungen nach Duisburg Neuenkamp in kleine Wohneinheiten für Klientinnen. Das Büro des Ambulant betreuten Wohnens verlagert ebenfalls seinen Standort nach Neuenkamp.

Neuer Standort für You@tel / pro kids

Scheifeshütte

12. Juli 2018
Lossprechungsfeier für 38 Auszubildende
Till Wiedig gewinnt den 1. Preis beim Wettbewerb „Gute Form“

20. Juni 2018
Vorstellung des Jahresberichtes 2017 „Diakonie – Mitten im Leben“

Juli 2018
Das Diakoniewerk Duisburg startet mit einem eigenen Fortbildungsprogramm für Mitarbeitende

31. August 2018
10 Jahre Wohnkonzepte für Frauen, Umzug nach Neuenkamp in die Rheinau

1. August 2018
10 Jahre KadeDi in Wesel

31. August 2018
Eröffnung des KadeDi VI in Voerde

18. September 2018
Begrüßung von 36 neuen Auszubildenden

7. November 2018
Mitarbeitenden-Tag unter dem Motto: „Gemeinsam stark. Vernetzung und Kooperation im Diakoniewerk“

3. Dezember 2018
Eröffnung des KadeDi VII in Kamp-Lintfort

Till Wiedig gewinnt mit Gesellenstück

Eröffnung KadeDi Voerde

Eröffnung KadeDi Kamp-Lintfort

2019

03. Mai 2019
Eröffnung Kontaktstelle „Streetwork Innenstadt“ im Suchthilfeverbund Duisburg e.V.

10. Juli 2019
Feier 40-jähriges Jubiläum Sozialtherapeutische Wohngemeinschaft

11. Juli 2019
Lossprechungsfeier für 32 Azubis

17. Juli 2019
Vorstellung des Jahresberichtes 2018 unter dem Motto „Gemeinsam stark! Vernetzung und Kooperation im Diakoniewerk“.

Vorstellung Jahres-bericht

6. September 2019
Zweiter Gesundheitstag für Mitarbeitende im Diakoniewerk Duisburg

13. September 2019
Begrüßungsfeier für 46 neue Azubis

30. September 2019
„100(8) Häuser für Duisburg“ wird als Regelangebot zunächst bis 2021 verlängert

6. November 2019
300 Gäste feiern das 40-jährige Jubiläum im Diakoniewerk Duisburg im Steinhof

40 Jahre Diakoniewerk

40 JAHRE

12. November 2019
Die 20. Benefizveranstaltung zugunsten der Wohnungslosenhilfe findet statt

November 2019
20 Jahre Schulverweigererprojekt „Werk-statt-Schule“

21. November 2019
Mitarbeitendentag unter dem Motto „Jede*r Einzelne zählt! Jede*r ist wichtig für unser Diakoniewerk!“

20. Dezember 2019
Eröffnung der neuen Werkhalle im Garten- und Landschaftsbau

Werkhalle Garten- und Landschaftsbau

2020

März 2020
10-jähriges Jubiläum im Suchthilfeverbund Duisburg e.V.

März 2020
10-jähriges Jubiläum von You@tel

13. März 2020
Siegbert Weide, langjähriger Betriebsleiter der Kaufhäuser der Diakonie (KadeDi) wird in den Ruhestand verabschiedet

23. März bis Ende April 2020
Corona-Lockdown und Schließung der Kaufhäuser der Diakonie (KadeDi)

12. Mai 2020
Die Arbeitsgemeinschaft der freien Wohlfahrtspflege veröffentlicht eine gemeinsame wohnungspolitische Stellungnahme

2. Juli 2020
Vorstellung des Jahresbereichtes 2019 unter dem Motto „Jede*r Einzelne zählt! Jede*r ist wichtig für unser Diakoniewerk!“

5. August 2020
Landschaftsverband Rheinland prämiert vorbildliches Betriebliches Eingliederungsmanagement (BEM) im Diakoniewerk Duisburg mit 10.000 Euro

31. August 2020
Das Angebot der ausbildungsbegleitenden Hilfen in Wesel und Dinslaken wird nach erneuter Ausschreibung nicht verlängert (Trägerwechsel).

1. Oktober 2020
Die Drogenberatungsstelle im Suchthilfeverbund Duisburg e.V. zieht von Marxloh nach Hamborn

16. Oktober 2020
Bei „100(8) Häuser für Duisburg“ wird der 108. Mietvertrag unterzeichnet

Herbst 2020
Digitaler Mitarbeitendentag

Dezember 2020
Förderzusage der Stiftung Wohlfahrtspflege NRW für die Projekte „Digitales Lernen“ und „Digitale Psychosoziale Beratung“

Aufgrund der Corona-Pandemie findet keine zentrale Begrüßungs- bzw. Lossprechungsfeier für Auszubildende statt.

LVR prämiert BEM

„100(8) Häuser für Duisburg“

16. Dezember 2020 bis 8. März 2021
Corona-Lockdown in den Kaufhäusern der Diakonie (KadeDi)

Februar 2021
Die Fachbereiche Sozialpsychiatrie, Wohnungslosenhilfe und Suchtkrankenhilfe bilden jetzt den neuen Fachbereich Soziales, Wohnen & Gesundheit. Die Fachbereichsleitung übernimmt Roland Meier.

März 2021
Christian Müller wird neuer Vorsitzender der Gesellschafterversammlung, Armin Schneider wurde im Dezember 2020 in den Ruhestand verabschiedet.

1. März 2021
10-jähriges Jubiläum im Kaufhaus der Diakonie in Duisburg Rheinhausen

März 2021
Digitaler Gesundheitstag für Mitarbeitende im Diakoniewerk Duisburg unter dem Motto „Stress im Griff ?!“

12. Mai 2021
Diakoniewerk Duisburg und jobcenter Duisburg präsentieren neues Modellprojekt „GuiDe - Gut in Duisburg etablieren“

Juni 2021
Das Angebot „100(8) Häuser für Duisburg“ wird um weitere 2 Jahre verlängert

14. Juli 2021
Vorstellung des Jahresberichtes 2020 unter dem Motto „Gemeinsam neue Wege finden“

26. August 2021
Roland Meier, Leiter des Fachbereichs Soziales, Wohnen & Gesundheit, wird in den Ruhestand verabschiedet

8. September 2021
Eröffnung des neuen Standortes der Wohnkonzepte für Frauen und des Ambulant betreuten Wohnens auf der Paul-Rücker-Straße 52

Aufgrund der Corona-Pandemie findet keine zentrale Begrüßungs- bzw. Lossprechungsfeier für Auszubildende statt.

2021

Projekt GuiDE startet

Verabschiedung von Roland Meier

Wohnkonzepte für Frauen